

## κήψ 2

### Wajaηa āl kέrrég dawaja kóeli

#### keewa néηf'η pottâ-lé

Lóóná díηηη keewa'η dormol pukkâ lónίti nás way á keeba abá dεó arí írí jági walagal kέllέηóla walagal kaldel.

Yé áwreη á piiba naη soηa wayye na oonjal'ίη díó jέηti.

Keewá'η kormola dollê kaiη. Paatίma dokkéηa'η kέηf-lé.

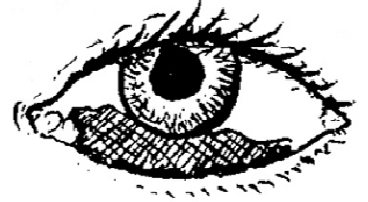

#### Ótáná na "káví" kit law alá á kaiη ba.

Kwa toya ótáná dollê kalεwe ná ηunyίηá. Abá lóó jaawíl kagile, niná jawil'ίη ótáná kí kέηf'η arrá ηunyίηá.

Kin kwa sí ηε tog á piie ba.

Abá yeeη soηâ kí asi tog éle na toiηol áláη lóó jági abba tog bá dawat lé joo.

### wajaηa āl in lóóná áláη díηη suor sí díttin dáweη jáa

#### Kέηf'η waii

In ye-ii na kέηf'η sí pukká pii.naη-si duui kee. Naη kέηf'η aw dog waii, Kέηf'η darmas súúr tíηti abá dεó uηo. Yé bāt-si waar bawίη.

Kέrrég néηf'η sí jali dormí'η ere na díló le jani. Kí ηεti tiyâ walagal kí nyíre jawi-si asi tog déllιη. Abás káηη ná tiya ai ba asiηa soηâ jáásu. ηεti asá kíye jáásó, bá ηεti.

Lia námás Antibayótik si jááso nii āl jalεη lé kee. Maranη néηf'η díηη ηi sí a jéraba.

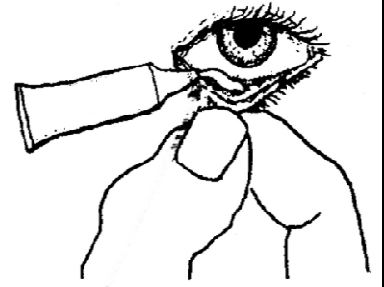

#### Tuuril'ίη arίηá

Jí kέrrég osanη walagal, ηáány'ίη arίηa néηti kí koro walagal kí ηεti'ίη arí tiyâ, walagla kí nyíre'η arí tiyâ jeeréηél.

Abá arí rúbbâ néη'ίη tεem iri kwanη lé kee, néηf'η síη kí barí jáiηó. Námás dεó sí jwa ná kέéη kariηa jági.

Abá gís tárrá eηa áláη osag néηti jaarán, bás kέηf'η antibayókik jiiηí. Námás kí gartéem ηiηó lia námá dawat lé joo.

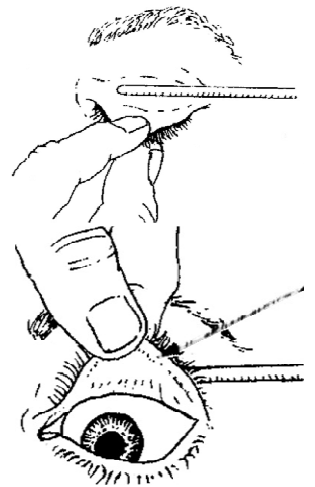

## Kímíkala

Abá batarí'η banya, na pitinol walagal p'síftsisait gé kúñi búñie băt j'iti-ii.

Núñi írí j̄awli, námá koro tiyáñā lúllāñā j̄injí. Námá koro núñi j̄injiti nama níñ mínita 30 paagel. walagal nama gíñ núñi'η waii júndí. Á jundíba álāñ núñi keer lé kila koro búñia.

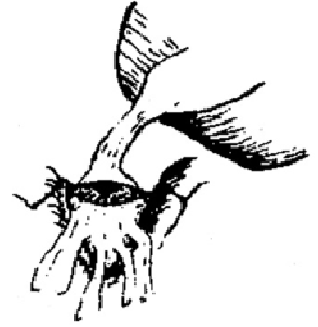

## Ariny'ín waja.

In leeya-ii nás songâ waii, núñi'η ariny'ín ári.

Kí koro Bookéñā j̄eii nás kerra kaiñ.

Lia námá kúñi'η dawā asiñā 3 j̄injili sog tog lé.

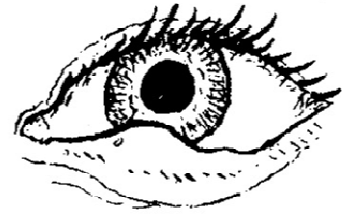

## Ari tog sí asiñā aw jaalē.

In kí in úndel abá d̄eó durté-ii, nañ mandin-ii, walagal dééñ suur nañ ás keeba.

nañ tullê jaam.

Abá ari tog sí aw jagila, kerrég la aw jaalē, walagal lóóná díñ saā songá j̄itti-ii ila mad níñ waja gáase-ii. bá dawāt lé joo tawaleg.



## Ná síñ núñi díyá jañ nañ lóó'η jaalē á j̄io ba

Abás d̄eó káñ na lóó laē nañ-si núñi díyá kee. Núñi'η Antibótik-si j̄injí nás kí gartúém dakkíre durtē j̄injó.

Aba-ii núñi á júndíba kí sog tog walagal kí soga aw bá dawāt lé joo.

Abá lóó tullé á jaalē ba, tawâleñ bá dawāt lé joo.

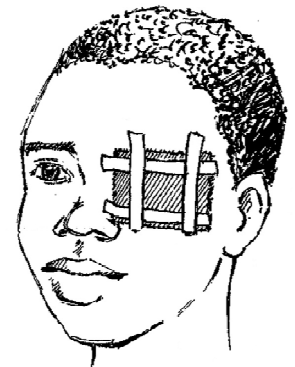

## Keewa kôñia'η karíñ.

Abá lóó'η jaalē á j̄io ba na waii sí ninála ás j̄aimelba na bás kúñi ḡumbét jañ Bás p̄itti soga 3 jóón.

Abá lóó á jaalēba walagal sogâ gi waii walagal waii songā indel bá dawāt lé joo tawâleg.

